

**UCHWAŁA Nr XLVII/237/2018.  
RADY GMINY SADOWIE  
z dnia 29 czerwca 2018 r.  
w sprawie zmian w budżecie Gminy na 2018 r.**

Na podstawie art.18 ust.2 pkt 4 ustawy z dnia 8 marca 1990r. o samorządzie gminnym (tekst jednolity z 2018r. , poz. 944.) oraz art. 211, art. 216, art.235 ust.1 i 2 , art.236 ust.1,2 ustawy z dnia 27 sierpnia 2009r. o finansach publicznych ( tekst jednolity Dz.U. z 2017 r., poz.2007 z późn.zm.)

**Rada Gminy Sadowie uchwala , co następuje:**

**§ 1**

Dokonać zwiększenia planu dochodów budżetu Gminy zgodnie z załącznikiem Nr 1 do niniejszej uchwały.

**§ 2**

Dokonać zwiększenia planu wydatków budżetu gminy zgodnie z załącznikiem Nr 2 do niniejszej uchwały.

**§ 3**

Dokonać przeniesienia w planie wydatków budżetu gminy zgodnie z załącznikiem Nr 2 do niniejszej uchwały.

**§ 4**

Dokonuje się zmian w załączniku pn.:” Limity wydatków na wieloletnie przedsięwzięcia planowane do poniesienia w 2018 roku ” zgodnie z załącznikiem Nr 3 do niniejszej uchwały.

**§ 5**

Dokonuje się zmian w załączniku pn.:” Zadania inwestycyjne roczne w 2018 roku ” zgodnie z załącznikiem Nr 4 do niniejszej uchwały.

**§ 6**

Dokonuje się zmian w załączniku pn.:” Przychody i rozchody budżetu w 2018 r.” zgodnie z załącznikiem Nr 5 do niniejszej uchwały.

**§ 7**

Dokonuje się zmian w załączniku pn.:” Dochody i wydatki związane z realizacją zadań realizowanych na podstawie porozumień (umów) między jednostkami samorządu terytorialnego w 2018 r.” zgodnie z załącznikiem Nr 6 do niniejszej uchwały.

**§ 8**

Dokonuje się zmian w załączniku pn.:” Dotacje celowe w 2018 r.” zgodnie z załącznikiem Nr 7 do niniejszej uchwały.

### § 9

W uchwale Rady Gminy Sadowie Nr XLII/198/2017 z dnia 28 grudnia 2017 r. w sprawie uchwalenia budżetu Gminy Sadowie na 2018 rok paragraf 3 otrzymuje brzmienie:  
„ § 3 1. Deficyt budżetu Gminy w wysokości 635.534,79 zł , który zostanie pokryty przychodami pochodzącymi z:

- 1) Wolnych środków , jako nadwyżki środków pieniężnych na rachunku bieżącym budżetu gminy w kwocie 635.534,79 zł.
2. Przychody budżetu w wysokości 878.770 ,79 zł., rozchody budżetu w wysokości 243.236 zł.” zgodnie z załącznikiem Nr 5 do niniejszej uchwały.

### § 10

Wykonanie uchwały powierza się Wójtowi Gminy.

### § 11

Uchwała wchodzi w życie z dniem podjęcia.

PRZEWODNICZĄCY RADY  
  
mgr inż. Mieczysław Podczas

| Dział         | Rozdział | Paragraf | Treść   | Przed zmianą        | Zmiana          | Po zmianie          |
|---------------|----------|----------|---|---------------------|-----------------|---------------------|
| 801           | 80153    |          | Oświata i wychowanie  | 517 592,50          | 21 952,00       | 539 544,50          |
|               |          |          | Zapewnienie uczniom prawa do bezpłatnego dostępu do podręczników, materiałów edukacyjnych lub materiałów ćwiczeniowych  | 0,00                | 21 952,00       | 21 952,00           |
| 852           | 85219    | 2010     | Dotacje celowe otrzymane z budżetu państwa na realizację zadań bieżących z zakresu administracji rządowej oraz innych zadań zleconych gminie (związkom gmin, związkom powiatowo-gminnym) ustawami   | 0,00                | 21 952,00       | 21 952,00           |
|               |          |          | <b>Pomoc społeczna</b>  | <b>196 792,00</b>   | <b>2 169,00</b> | <b>198 961,00</b>   |
| 855           | 85501    |          | Ośrodki pomocy społecznej   | 47 342,00           | 2 169,00        | 49 511,00           |
|               |          |          | Dotacje celowe otrzymane z budżetu państwa na realizację własnych zadań bieżących gmin (związków gmin, związków powiatowo-gminnych)   | 44 906,00           | 2 169,00        | 47 075,00           |
|               |          |          | <b>Rodzina</b>  | <b>3 513 628,00</b> | <b>0,00</b>     | <b>3 513 628,00</b> |
|               |          |          | Świadczenie wychowawcze   | 2 387 599,00        | - 125 550,00    | 2 262 049,00        |
|               |          | 2060     | Dotacje celowe otrzymane z budżetu państwa na zadania bieżące z zakresu administracji rządowej zlecone gminom (związkom gmin, związkom powiatowo-gminnym), związane z realizacją świadczenia wychowawczego stanowiącego pomoc państwa w wychowywaniu dzieci | 2 387 599,00        | - 125 550,00    | 2 262 049,00        |
|               |          |          | Wsparanie rodziny   | 0,00                | 125 550,00      | 125 550,00          |
|               |          | 2010     | Dotacje celowe otrzymane z budżetu państwa na realizację zadań bieżących z zakresu administracji rządowej oraz innych zadań zleconych gminie (związkom gmin, związkom powiatowo-gminnym) ustawami   | 0,00                | 125 550,00      | 125 550,00          |
| <b>Razem:</b> |          |          |   | 15 709 242,57       | 24 121,00       | 15 733 363,57       |

PRZEWODNICZĄCY RADY  
mgr inż. Mieczysław Podczasi

| Dział | Rozdział | Paragraf | Treść  | Przed zmianą        | Zmiana            | Po zmianie          |
|-------|----------|----------|--|---------------------|-------------------|---------------------|
| 010   | 01010    |          | Rolnictwo i łowiectwo                          | 314 054,91          | 10 000,00         | 324 054,91          |
|       |          |          | Infrastruktura wodociągowa i sanitacyjna wsi   | 10 924,00           | 10 000,00         | 20 924,00           |
|       |          | 6059     | Wydatki inwestycyjne jednostek budżetowych     | 10 000,00           | 10 000,00         | 20 000,00           |
| 600   | 60016    |          | <b>Transport i łączność</b>                    | <b>1 375 504,00</b> | <b>424 600,00</b> | <b>1 800 104,00</b> |
|       |          |          | Drogi publiczne gminne                         | 653 497,00          | 224 600,00        | 878 097,00          |
|       |          | 4120     | Składki na Fundusz Pracy                       | 0,00                | 500,00            | 500,00              |
|       |          | 4170     | Wynagrodzenia bezosobowe                       | 17 000,00           | 5 000,00          | 22 000,00           |
|       |          | 4300     | Zakup usług pozostałych                        | 121 000,00          | 19 100,00         | 140 100,00          |
|       |          | 6050     | Wydatki inwestycyjne jednostek budżetowych     | 0,00                | 200 000,00        | 200 000,00          |
|       |          | 60078    | Usuwanie skutków klęsk żywiołowych             | 622 007,00          | 200 000,00        | 822 007,00          |
| 750   | 75022    |          | <b>Administracja publiczna</b>                 | <b>1 835 975,00</b> | <b>92 500,00</b>  | <b>1 928 475,00</b> |
|       |          |          | Rady gmin (miast i miast na prawach powiatu)   | 87 301,00           | 500,00            | 87 801,00           |
|       |          | 4210     | Zakup materiałów i wyposażenia                 | 600,00              | 500,00            | 1 100,00            |
|       |          | 75023    | Urzędy gmin (miast i miast na prawach powiatu) | 1 583 968,00        | 70 000,00         | 1 653 968,00        |
|       |          | 4210     | Zakup materiałów i wyposażenia                 | 60 000,00           | 20 000,00         | 80 000,00           |
|       |          | 4300     | Zakup usług pozostałych                        | 106 922,00          | 50 000,00         | 156 922,00          |
|       |          | 75075    | Promocja jednostek samorządu terytorialnego    | 40 000,00           | 20 000,00         | 60 000,00           |
|       |          | 4210     | Zakup materiałów i wyposażenia                 | 2 000,00            | 5 000,00          | 7 000,00            |
|       |          | 4300     | Zakup usług pozostałych                        | 30 000,00           | 15 000,00         | 45 000,00           |
|       |          | 75095    | Pozostała działalność                          | 89 000,00           | 2 000,00          | 91 000,00           |
| 801   | 80104    | 4300     | Zakup usług pozostałych                        | 5 000,00            | 2 000,00          | 7 000,00            |
|       |          |          | <b>Oświata i wychowanie</b>                    | <b>4 089 794,50</b> | <b>141 222,79</b> | <b>4 231 017,29</b> |
|       |          |          | Przedszkola                                    | 213 932,00          | 117 470,79        | 331 402,79          |
|       |          | 4179     | Wynagrodzenia bezosobowe                       | 20 730,00           | 1 620,00          | 22 350,00           |

|            |      |  |                     |                  |                     |
|------------|------|--|---------------------|------------------|---------------------|
|            | 4219 | Zakup materiałów i wyposażenia   | 157,00              | - 157,00         | 0,00                |
|            | 4270 | Zakup usług remontowych  | 0,00                | 117 470,79       | 117 470,79          |
|            | 4309 | Zakup usług pozostałych  | 1 620,86            | - 1 463,00       | 157,86              |
| 80153      | 4240 | Zapewnienie uczniom prawa do bezpłatnego dostępu do podręczników, materiałów edukacyjnych lub materiałów ćwiczeniowych | 0,00                | 21 952,00        | 21 952,00           |
|            | 4240 | Zakup środków dydaktycznych i książek  | 0,00                | 21 952,00        | 21 952,00           |
| 80195      |      | Pozostała działalność  | 376 615,50          | 1 800,00         | 378 415,50          |
|            | 4170 | Wynagrodzenia bezosobowe   | 5 500,00            | 1 000,00         | 6 500,00            |
|            | 4300 | Zakup usług pozostałych  | 600,00              | 800,00           | 1 400,00            |
| <b>852</b> |      | <b>Pomoc społeczna</b>   | <b>748 032,00</b>   | <b>2 169,00</b>  | <b>750 201,00</b>   |
| 85230      |      | Pomoc w zakresie dożywiania  | 30 156,00           | 2 169,00         | 32 325,00           |
|            | 3110 | Świadczenia społeczne  | 30 156,00           | 2 169,00         | 32 325,00           |
| <b>855</b> |      | <b>Rodzina</b>   | <b>3 543 128,00</b> | <b>15 000,00</b> | <b>3 558 128,00</b> |
| 85501      |      | Świadczenie wychowawcze  | 2 387 599,00        | - 125 550,00     | 2 262 049,00        |
|            | 3110 | Świadczenia społeczne  | 2 352 315,00        | - 125 550,00     | 2 226 765,00        |
| 85504      |      | Wspieranie rodziny   | 0,00                | 125 550,00       | 125 550,00          |
|            | 3110 | Świadczenia społeczne  | 0,00                | 121 500,00       | 121 500,00          |
|            | 4010 | Wynagrodzenia osobowe pracowników  | 0,00                | 3 200,00         | 3 200,00            |
|            | 4110 | Składki na ubezpieczenia społeczne   | 0,00                | 500,00           | 500,00              |
|            | 4210 | Zakup materiałów i wyposażenia   | 0,00                | 350,00           | 350,00              |
| 85508      |      | Rodziny zastępcze  | 29 500,00           | 15 000,00        | 44 500,00           |
|            | 4330 | Zakup usług przez jednostki samorządu terytorialnego od innych jednostek samorządu terytorialnego                      | 29 500,00           | 15 000,00        | 44 500,00           |
| <b>900</b> |      | <b>Gospodarka komunalna i ochrona środowiska</b>   | <b>2 504 010,00</b> | <b>50 000,00</b> | <b>2 554 010,00</b> |
| 90015      |      | Oświetlenie ulic, placów i dróg  | 250 000,00          | 50 000,00        | 300 000,00          |
|            | 4270 | Zakup usług remontowych  | 120 000,00          | 50 000,00        | 170 000,00          |
| <b>921</b> |      | <b>Kultura i ochrona dziedzictwa narodowego</b>  | <b>388 500,00</b>   | <b>4 612,00</b>  | <b>393 112,00</b>   |
| 92195      |      | Pozostała działalność  | 38 500,00           | 4 612,00         | 43 112,00           |
|            | 4170 | Wynagrodzenia bezosobowe   | 2 000,00            | 3 700,00         | 5 700,00            |
|            | 4210 | Zakup materiałów i wyposażenia   | 11 000,00           | 912,00           | 11 912,00           |
| <b>926</b> |      | <b>Kultura fizyczna</b>  | <b>44 000,00</b>    | <b>80 800,00</b> | <b>124 800,00</b>   |

|               |  |               |            |               |
|---------------|--|---------------|------------|---------------|
| 92605         | Zadania w zakresie kultury fizycznej   | 44 000,00     | 80 800,00  | 124 800,00    |
|               | Zakup energii  | 1 500,00      | 800,00     | 2 300,00      |
|               | Dotacje celowe z budżetu na finansowanie lub dofinansowanie kosztów realizacji inwestycji i zakupów inwestycyjnych jednostek nie zaliczanych do sektora finansów publicznych | 0,00          | 80 000,00  | 80 000,00     |
| <b>Razem:</b> |  | 15 547 994,57 | 820 903,79 | 16 368 898,36 |

PRZEWODNICĄCY RADY  
  
 mgr inż. Mirosław Podczasi

**Limity wydatków na wieloletnie przedsięwzięcia planowane do poniesienia w 2018 roku**

| Lp. | Dział | Rozdz. | Nazwa przedsięwzięcia  | Łączne nakłady finansowe | Planowane wydatki              |                    |                    |  |   |  | Jednostka org. realizująca zadanie lub koordynująca program |             |
|-----|-------|--------|--|--------------------------|--------------------------------|--------------------|--------------------|--|---|--|---|-------------|
|     |       |        |  |                          | w tym źródła finansowania      |                    |                    |  |   |  |   |             |
|     |       |        |  |                          | rok budżetowy 2018 (8+9+10+11) | dochody własne jst | kredyty i pożyczki | w tym:<br>kredyty i pożyczki zaciągnięte na realizację zadania pod refundację wydatków | dotacje i środki pochodzące z innych źr.* | środki wymienione w art. 5 ust. 1 pkt 2 i 3 u.f.p. |   |             |
| 1   | 2     | 3      | 4  | 5                        | 6                              | 7                  | 8                  | 9  | 10  | 12   |   |             |
| 1.  | 010   | 01010  | Budowa kanalizacji zbiorczej na terenie Gminy Sadowie (2016-2020)  | 4 513 505                | 20 000                         | 20 000             | 20 000             | 0  | 0   | 0  | 20 000  | Urząd Gminy |
| 2.  | 801   | 80195  | wydatki majątkowe<br>wydatki bieżące   | 4 510 000<br>3 505       | 20 000<br>0                    | 20 000<br>0        | 20 000<br>0        | 0  | 0   | 0  | 20 000  |             |
|     |       |        | Kompetencje kluczowe w Szkole w Sadowiu (2018-2019)  | 374 272,50               | 329 822,50                     | 0                  | 0                  | 0  | 0   | 0  | 329 822,50  | SP Sadowie  |
| 3.  | 921   | 92195  | wydatki bieżące<br>Trwałość projektu pn.:<br>Budowa świetlicy Wiejskiej w Rzuchowie wraz z zagospodarowaniem terenu wokół" (2014-2018) | 61 500                   | 13 000                         | 13 000             | 13 000             | 0  | 0   | 0  | 13 000  | Urząd Gminy |
|     |       |        | wydatki bieżące  | 61 500                   | 13 000                         | 13 000             | 13 000             | 0  | 0   | 0  | 13 000  |             |
| 4.  | 801   | 80104  | "Przedszkole w Sadowiu"(2017-2018)   | 263 131,66               | 141 932                        | 24 462             | 24 462             | 0  | 0   | 0  | 117 470   | Urząd Gminy |
|     |       |        | wydatki bieżące  | 263 131,66               | 141 932                        | 24 462             | 24 462             | 0  | 0   | 0  | 117 470   |             |

w złotych

|    |     |       |  |                     |                     |                |  |  |  |                     |             |
|----|-----|-------|--|---------------------|---------------------|----------------|--|--|--|---------------------|-------------|
| 5. | 900 | 90005 | Poprawa efektywności energetycznej budynków użyteczności publicznej w Gminie Sadowie (2017-2018) | 1 659 866           | 1 643 376           | 354 870        |  |  |  | 1 288 506           | Urząd Gminy |
|    |     |       | wydatki majątkowe  | 1 649 866           | 1 643 376           | 354 870        |  |  |  | 1 288 506           |             |
|    |     |       | wydatki bieżące  | 10 000              | 0                   | 0              |  |  |  |                     |             |
|    |     |       | <b>Razem wydatki bieżące</b>   | 712 409,16          | 484 754,50          | 37 462         |  |  |  | 447 292,50          |             |
|    |     |       | <b>Razem wydatki majątkowe</b>   | 6 159 866           | 1 653 376           | 364 870        |  |  |  | 1 288 506,00        |             |
|    |     |       | <b>Ogółem</b>  | <b>6 872 275,16</b> | <b>2 138 130,50</b> | <b>402 332</b> |  |  |  | <b>1 735 798,50</b> |             |

\* Wybrać odpowiednie oznaczenie źródła finansowania:

- A. Dotacje i środki z budżetu państwa (np. od wojewody, MEN, UKFIS, ...)
- B. Środki i dotacje otrzymane od innych jednostek zaliczanych do sektora finansów publicznych
- C. Inne źródła
- D. Inne źródła

PRZEWODNICZĄCY RADY



mgr inż. Mieczysław Podczasi



**Zadania inwestycyjne roczne w 2018 r.**

| Lp. | Dział | Rozdz. | Nazwa zadania inwestycyjnego   | Planowane wydatki             |                    |                    |                    |   |   |  | Jednostka org. realizująca zadanie lub koordynująca program |
|-----|-------|--------|--|-------------------------------|--------------------|--------------------|--------------------|---|---|--|---|
|     |       |        |  | rok budżetowy 2018 (7+8+9+10) | dochody własne jst | kredyty i pożyczki | w tym:             |   | dotacje i środki pochodzące z innych źró. | środki wymienione w art. 5 ust. 1 pkt 2 i 3 u.r.p. |   |
|     |       |        |  |                               |                    |                    | kredyty i pożyczki | zaciągnięte na realizację zadania pod refundację wydatków |   |  |   |
| 5   | 6     | 7      | 8  | 9                             | 10                 | 11                 |                    |   |   |  |   |
| 1.  | 900   | 90005  | Ekologia w Gminach Obrazów, Wilczyce, Wojciechowice, Waśniów                                       | 452 115                       | 202 065            |                    |                    |   | 250 050                                   |  | Urząd Gminy   |
| 2.  | 801   | 80101  | zakup kserokopiarki  | 7 000                         | 7 000              |                    |                    |   |   |  | SP Sadowie  |
| 3.  | 700   | 70005  | Wykonanie windy w budynku wielofunkcyjnym w Sadowiu jako przystosowanie dla osób niepełnosprawnych | 100 000                       | 100 000            |                    |                    |   |   |  | Urząd Gminy   |
| 4.  | 600   | 60016  | Budowa drogi gminnej w m. Zochcin dt. 650 mb   | 200 000                       | 200 000            |                    |                    |   |   |  | Urząd Gminy   |
|     |       |        |  | <b>759 115</b>                | <b>509 065</b>     |                    |                    |   | <b>250 050</b>                            |  | <b>x</b>  |

\* Wybrać odpowiednie oznaczenie źródła finansowania:

- A. Dotacje i środki z budżetu państwa (np. od wojewody, MEN, UKFIS, ...)
- B. Środki i dotacje otrzymane od innych jst oraz innych jednostek zaliczanych do sektora finansów publicznych
- C. Inne źródła
- D. Inne źródła

  
**PRZEWODNICZĄCY RADY**  
mgr inż. Mieczysław Podczasi

**Przychody i rozchody budżetu w 2018 r.**

w złotych

| Lp.                      | Treść  | Klasyfikacja § | Kwota             |
|--------------------------|--|----------------|-------------------|
| 1                        | 2  | 3              | 4                 |
| <b>Przychody ogółem:</b> |  |                | <b>878 770,79</b> |
| 1.                       | Kredyty  | § 952          |                   |
| 1.1                      | kredyty zaciągnięte w związku z umową zawartą z podmiotem dysponującym środkami pochodzącymi z budżetu UE  | § 952          |                   |
| 2.                       | Pożyczki   | § 952          |                   |
| 3.                       | Pożyczki na finansowanie zadań realizowanych z udziałem środków pochodzących z budżetu UE  | § 903          |                   |
| 4.                       | Papiery wartościowe (obligacje) których zbywalność jest ograniczona  | § 931          |                   |
| 4.1                      | Papiery wartościowe (obligacje) których zbywalność jest ograniczona, emitowane w związku z umową zawartą z podmiotem dysponującym środkami pochodzącymi z UE           | § 931          |                   |
| 5.                       | Papiery wartościowe (obligacje) dopuszczono do obrotu zorganizowanego, czyli, takie dla których istnieje płynny rynek wtórny   | § 931          |                   |
| 6.                       | Splaty pożyczek udzielonych na finansowanie zadań realizowanych z udziałem środków pochodzących z budżetu Unii Europejskiej  | § 902          | 81 988,00         |
| 7.                       | Prywatyzacja majątku jst   | § 941 do 944   |                   |
| 8.                       | Nadwyżka budżetu z lat ubiegłych   | § 957          |                   |
| 9.                       | Wolne środki art.217 ust.2 pkt 6 u.f.p.  | § 950          | 796 782,79        |
| 10.                      | Przelewy z rachunku lokat  | § 994          |                   |
| <b>Rozchody ogółem:</b>  |  |                | <b>243.236,00</b> |
| 1.                       | Splaty kredytów  | § 992          | 190 200,00        |
| 1.1                      | splaty kredytów zaciągniętych w związku z zawarciem umowy z podmiotem dysponującym środkami pochodzącymi z budżetu UE  | § 992          |                   |
| 2.                       | Splaty pożyczek  | 992            |                   |
| 3.                       | Splaty pożyczek otrzymanych na finansowanie zadań realizowanych z udziałem środków pochodzących z budżetu UE   | § 963          | 53 036,00         |
| 4.                       | Wykup obligacji kumunalnych, których zbywalność jest ograniczona   | § 982          |                   |
| 4.1                      | Wykup obligacji kumunalnych, których zbywalność jest ograniczona wyemitowanych w związku z zawarciem umowy z podmiotem dysponującym środkami pochodzącymi z budżetu UE | § 982          |                   |
| 5.                       | Wykup papierów wartościowych dopuszczonych do obrotu zorganizowanego, czyli takie, dla których istnieje płynny rynek wtórny  | § 982          |                   |
| 6.                       | Udzielone pożyczki   | § 991          |                   |
| 7.                       | Przelewy z rachunku lokat  | § 994          |                   |

PRZEWODNICZĄCY RADY

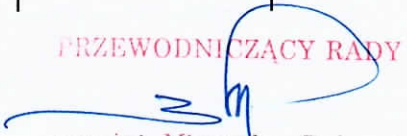
  
mgr inż. Mieczysław Podczasi

## Dochody związane z realizacją zadań z zakresu administracji rządowej i innych zadań zleconych odrębnymi ustawami w 2018 r.

Załącznik Nr 6 do Uchwały Rady Gminy Sadowie Nr XLVIII/237/2018 dnia 29 czerwca 2018 r.

| Dział | Rozdział | Paragraf  | Treść   | Przed zmianą | Zmiana       | Po zmianie   |
|-------|----------|---|---|--------------|--------------|--------------|
| 801   | 80153    | 2010  | Oswiata i wychowanie  | 0,00         | 21 952,00    | 21 952,00    |
|       |          |   | Zapewnienie uczniom prawa do bezpłatnego dostępu do podręczników, materiałów edukacyjnych lub materiałów ćwiczeniowych  | 0,00         | 21 952,00    | 21 952,00    |
|       |          |   | Dotacje celowe otrzymane z budżetu państwa na realizację zadań bieżących z zakresu administracji rządowej oraz innych zadań zleconych gminie (związkom gmin, związkom powiatowo-gminnym) ustawami   | 0,00         | 21 952,00    | 21 952,00    |
| 855   | 85501    | 2060  | Rodzina   | 3 513 578,00 | 0,00         | 3 513 578,00 |
|       |          |   | Świadczenie wychowawcze   | 2 387 599,00 | - 125 550,00 | 2 262 049,00 |
|       |          |   | Dotacje celowe otrzymane z budżetu państwa na zadania bieżące z zakresu administracji rządowej zlecone gminom (związkom gmin, związkom powiatowo-gminnym), związane z realizacją świadczenia wychowawczego stanowiącego pomoc państwa w wychowywaniu dzieci | 2 387 599,00 | - 125 550,00 | 2 262 049,00 |
| 85504 | 2010     | Wsparanie rodziny   | 0,00  | 125 550,00   | 125 550,00   |              |
|       |          | Dotacje celowe otrzymane z budżetu państwa na realizację zadań bieżących z zakresu administracji rządowej oraz innych zadań zleconych gminie (związkom gmin, związkom powiatowo-gminnym) ustawami | 0,00  | 125 550,00   | 125 550,00   |              |
|       |          | <b>Razem:</b>   | 3 858 685,07  | 21 952,00    | 3 880 637,07 |              |

PRZEWODNICZĄCY RADY

mgr inż. Mieczysław Podczosi

**Wydatki związane z realizacją zadań z zakresu administracji rządowej i innych zadań zleconych odrębnymi ustawami w 2018 r.**  
Załącznik Nr 6 do uchwały Rady Gminy Sadowie Nr XLVII/237/2018 r. z dnia 29 czerwca 2018 r.

| Dział         | Rozdział | Paragraf                       | Treść  | Przed zmianą        | Zmiana           | Po zmianie          |
|---------------|----------|--------------------------------|--|---------------------|------------------|---------------------|
| 801           |          |                                | <b>Oświata i wychowanie</b>  | <b>0,00</b>         | <b>21 952,00</b> | <b>21 952,00</b>    |
|               | 80153    |                                | Zapewnienie uczniom prawa do bezpłatnego dostępu do podręczników, materiałów edukacyjnych lub materiałów ćwiczeniowych | 0,00                | 21 952,00        | 21 952,00           |
|               |          | 4240                           | Zakup środków dydaktycznych i książek  | 0,00                | 21 952,00        | 21 952,00           |
| 855           |          |                                | <b>Rodzina</b>   | <b>3 513 578,00</b> | <b>0,00</b>      | <b>3 513 578,00</b> |
|               | 85501    |                                | Świadczenie wychowawcze  | 2 387 599,00        | - 125 550,00     | 2 262 049,00        |
|               |          | 3110                           | Świadczenia społeczne  | 2 352 315,00        | - 125 550,00     | 2 226 765,00        |
|               | 85504    |                                | Wspieranie rodziny   | 0,00                | 125 550,00       | 125 550,00          |
|               |          | 3110                           | Świadczenia społeczne  | 0,00                | 121 500,00       | 121 500,00          |
|               |          | 4010                           | Wynagrodzenia osobowe pracowników  | 0,00                | 3 200,00         | 3 200,00            |
|               |          | 4110                           | Składki na ubezpieczenia społeczne   | 0,00                | 500,00           | 500,00              |
|               | 4210     | Zakup materiałów i wyposażenia | 0,00   | 350,00              | 350,00           |                     |
| <b>Razem:</b> |          |                                |  | <b>3 858 685,07</b> | <b>21 952,00</b> | <b>3 880 637,07</b> |

PRZEWODNICZĄCY RADY  
mgr inż. Mieczysław Podczasi

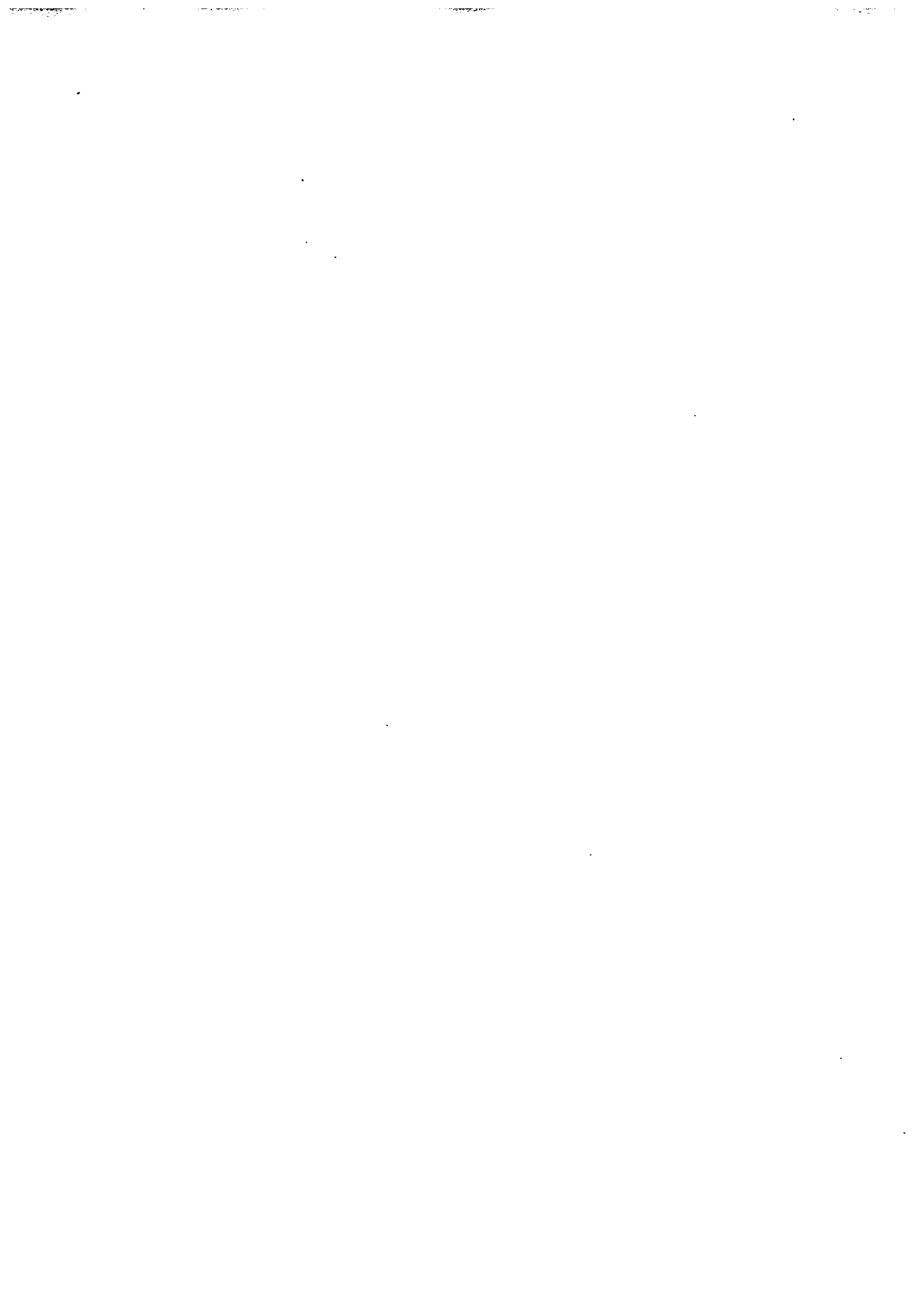

### Dotacje celowe w 2018 roku

w złotych

| Lp.  | Dział | Rozdział | Nazwa jednostki otrzymującej dotacje  | Zakres  | Kwota dotacji  |
|--|-------|----------|---|---|----------------|
| 1  | 2     | 3        | 4   | 5   | 6              |
| I. Dotacje dla jednostek sektora finansów publicznych        |       |          |   |   | 170 000        |
| 1.   | 600   | 60014    | Starostwo Powiatowe w Opatowie  | realizacja zadań z zakresu dróg powiatowych                           | 100.000        |
| 2.   | 801   | 80104    | Urząd Miasta i Gminy w Opatowie i UMiG w Ostrowcu Św. , Urząd Gminy w Bodzechowie | zwrot kosztów pobytu dzieci w przedszkolu                             | 70 000         |
| II. Dotacje dla jednostek spoza sektora finansów publicznych |       |          |   |   | 120 000        |
| 3.   | 926   | 92605    | wyłonona po rozpatrzeniu ofert  | realizacja zadania własnego z zakresu sportu na terenie Gminy Sadowie | 40 000         |
| 4.   | 926   | 92605    | Klub Sportowy "MAROL" w Jacentowie  | Modernizacja boiska sportowego w Jacentowie                           | 80 000         |
|  |       |          |   |   | <b>290 000</b> |

PRZEWODNICZĄCY RADY



mgr inż. Mieczysław Podczasi